

# Bariloche en llamas: el incendio en el Parque Nacional Nahuel Huapi consumió casi 5.000 hectáreas

17/01/2025



El Comité de Emergencia, coordinado por el Parque Nacional Nahuel Huapi y la Dirección de Lucha Contra Incendios Forestales y Emergencias, informó en las últimas horas que **el área afectada por el incendio en la zona de Los Manzanos es de aproximadamente 4491 hectáreas**, y que todavía hay focos activos aún a pesar de las lluvias y la acción humana.

«Las condiciones meteorológicas que prevén aumento de la temperatura y la disminución de la humedad relativa sumado a los vientos que oscilarán entre los 10 y 20 km/h provenientes del sector oeste, alcanzando velocidades de 15 a 25 km/h con

ráfagas aún más fuertes, **podrían incrementar la actividad del incendio que continúa activo**», consta en el parte emitido el jueves a última hora.

En un mapa difundido por las autoridades se nota que **el fuego ronda el Lago Martín, pero el peligro no llegó al Camping del Lago Steffen, que está a 66 kilómetros al sur de Bariloche por la ruta 40.**

Las áreas donde se focaliza el operativo son en Los Manzanos, Laguna Quetro y Las Melisas, donde 92 brigadistas trabajan en conjunto con un avión Boeing 737 en préstamo de la provincia de Santiago del Estero que cuenta con dos tanques internos que permiten almacenar 15.000 litros de agua.

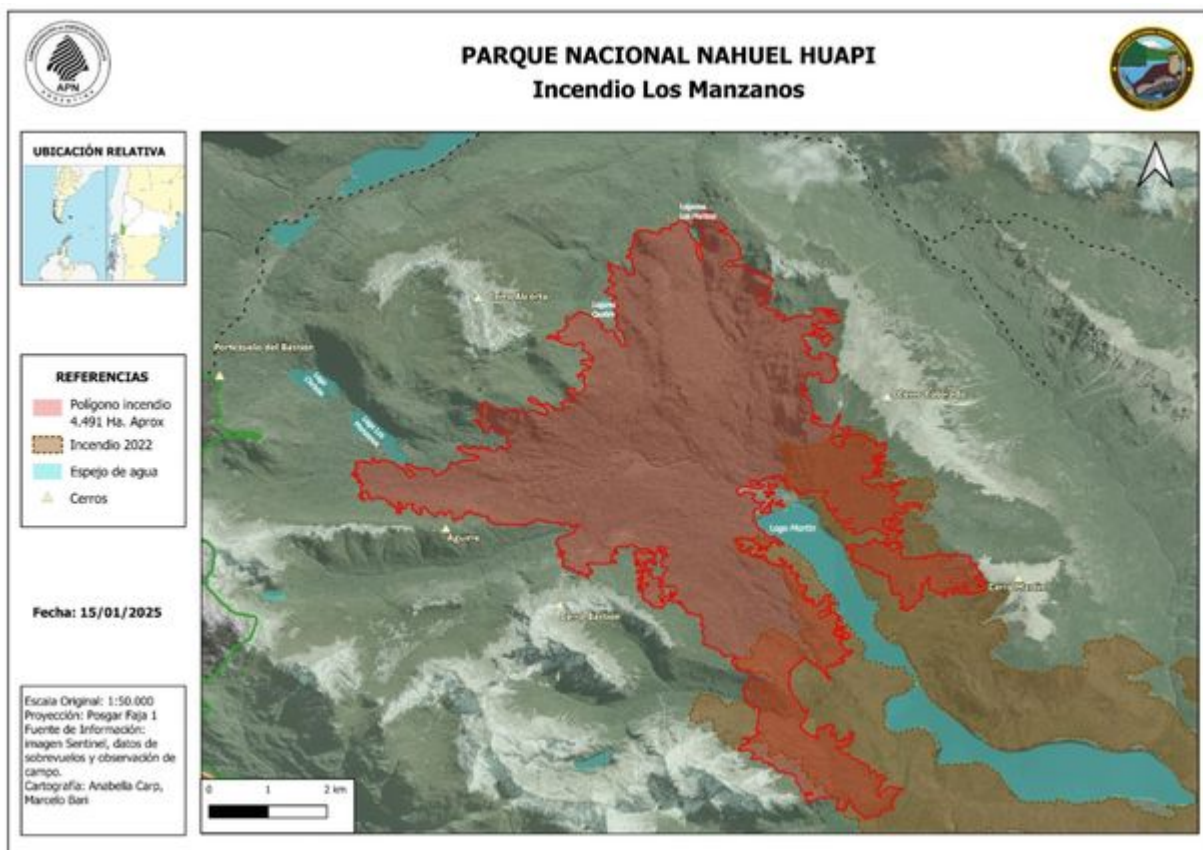

«La estrategia de combate se centra en las áreas de Los Manzanos, Laguna Quetro y Las Melisas. En estos puntos críticos, se está llevando a cabo un ataque directo utilizando herramientas manuales y equipos de agua. Las brigadas terrestres, compuestas por 92 brigadistas, comienzan el despliegue a las 6 de la mañana y trabajan arduamente en

conjunto con el apoyo de medios aéreos para sofocar las llamas», detallaron las autoridades.

El jueves de esta semana el Boeing 737 Fireline «realizó 14 lanzamientos de agua de 15.000 litros cada uno sobre el sector 2, con la dirección estratégica de un director de tiro de la Administración de Parques Nacionales (APN) a bordo de la aeronave», precisaron.

El viernes también se reubicó al equipo de recursos y brigadistas que se encontraban en el camping Viejo Manzano, en el Lago Steffen, hacia el Camping de Roca, en la población Mesa.

Por los focos de incendios forestales hubo que cerrar áreas turísticas de Bariloche, como el ingreso desde Los Rápidos a Circuito Cascada los Alerces, y esta semana las autoridades del Parque Nacional Nahuel Huapi **dispusieron además la clausura del camping del Lago Falkner, no por el fuego sino «debido a incumplimientos que afectan la flora, la fauna y todo el ecosistema».**

«Recordamos que solo se puede acampar y hacer fuego en lugares habilitados y remarcamos la importancia de recolectar los residuos que se generan durante la visita. Cualquier conducta fuera de lo permitido altera el orden natural del territorio», indicaron.

Mientras tanto, en Epuyén, provincia de Chubut, los incendios forestales consumieron más de 2.300 hectáreas en 48 horas, por lo que 200 casas fueron evacuadas y 50 quedaron destruidas.

Frente a este escenario, la Municipalidad de San Carlos de Bariloche, Red Solidaria y la Agrupación El Antiguo Bariloche, organizan un evento solidario este sábado 18 de enero en la Plaza del Centro Cívico para recibir donaciones y ayudar a Epuyén.

Fuente: Minuto 1